

福岡学園は「口腔医学」を推進しています。

〈福岡学園広報誌〉

New Sophia

ニューソフィア

129号

[VOL.34-①]

Jan 2026



|特集| 2026 年頭挨拶



あけまして
おめでとう
ソフィア
の年

午



目次 Contents

Seasonal News 季節のニュース

- 3・4 ◆ 理事長 年頭挨拶

Campus TOPIX 注目のトピックス

- 6 ◆ ヨット部が株式会社モリタ様より表彰

Campus News 学園の話題

- 6 ◆ 福岡歯科大学と福岡医療短期大学が
学園祭と同日にオープンキャンパスを開催
- 7・8 ◆ 第18回健康まるごと福岡学園開催
- 9 ◆ 福岡歯科大学において
公開講座を開催
- ◆ 福岡看護大学において
公開講座を開催
- ◆ 福岡医療短期大学において
公開講座を開催
- 10 ◆ 3大学合同の多職種連携演習を実施
- ◆ 第52回福岡歯科大学学会総会・学術大会
を開催
- 11 ◆ 福岡医療短期大学チームが
ミャンマーにて医科歯科医療支援
— 専攻科生3名参加 —
- 12 ◆ 次郎丸中学校の職業体験、
田村小学校の学校見学
- ◆ 「デンタルフェア2025」に参加
- ◆ 口腔医学研究センター
シンポジウム2025を開催

People 学園の「ひと」

- 13 ◆ 令和7年秋の叙勲で小笠原誠一氏が受章
- ◆ 令和7年度歯科保健事業功労者表彰で
原田孝昭氏が厚生労働大臣賞受賞、
黒木康夫氏と久恒敦司氏が
日本歯科医師会会長表彰
- ◆ 教員紹介
昇任：吉永泰周／歯周病学分野・教授
加倉加恵／口腔インプラント学分野・教授
丸田道人／教育支援・教学IR室・教授
吉本尚平／病態構造学分野・准教授
豊永憲司／感染生物学分野・講師
- ◆ 松浦正朗福岡歯科大学名誉教授ご逝去

Events Report 学園行事レポート

- 14 ◆ 餅つきを開催

From Alumni 同窓会だより

- 15 ◆ 同窓生からの手紙（牧野 正敬先生・25期生）
- ◆ 学術報告（中田 宏先生・13期生）
- 16 ◆ クリニックからこんにちは！（山下 真司先生・30期生）
- ◆ 卒業生NOW（今田 圭二先生・21期生）

Affluent Voices みんなの声

- 17 ◆ 看護大学だより
- ◆ 学生からのメッセージ
（梶原 優希・福岡歯科大学第5学年）
- 18 ◆ 短大Voices
- ◆ コラム
- ◆ 編集後記

Information

- 裏表紙 ◆ 入学者選抜日程
（福岡歯科大学・福岡看護大学・福岡医療短期大学）

2026

年頭挨拶

学校法人福岡学園 理事長

水田 祥代

年頭にあたり、謹んで新年のご挨拶を申し上げます。

今年の干支は「丙午（ひのえうま）」です。「勢いとエネルギーに満ちあふれ、活動的になる」という意味合いを持つ年だそうで、学びや努力が実を結び、一気に花開く勢いのある年になるそうです。皆さんも福岡学園も勢いに乗って結果を出す一年にしましょう。

余談ですが、「午（うま）」という漢字は、時間を表す「午前や午後」の「午（ご）」という漢字です。これは、昔の日本で時間を十二支で表していたことに由来しているそうです。十二支の「午（うま）の刻」は、現在の午前11時から午後1時ごろを指し、その中心である昼の12時を「正午（しょうご）」とし、その前を「午前」、後を「午後」と呼ぶようになったそうです。

さて、昨年の世界情勢は、アメリカのトランプ大統領の2期目がはじまり、アメリカファーストの立場で世界の国々を囲み関税交渉をするなど、世界経済に大きな影響を与えました。長引くロシア、ウクライナの戦争、イスラエル、パレスチナの戦争も同様が続いております。

日本では、石破政権から高市政権へと移行し、日本で初めての女性内閣総理大臣が誕生しました。今年もいろいろな改革に取り組まれることと期待しています。また、大阪・関西万博が半年間開催され、世界各国から約2,500万人が来場し、大盛況のうちに閉幕したほか、日本からノーベル賞受賞者が2名も誕生しました。日本の教育研究のレベルの高さを表しており、世界はしっかりと見ていることが証明されました。



昨年は本館の完成、引越しが一番大きな行事だったと思います。皆さんのおかげで、スムーズに校舎移転ができました。本館内を歩いて移動しているとよく学生たちがグループで机を囲んで勉強をしており、特にエレベーターホールの前などで見かけます。歯科大学と短期大学の校舎が一緒になり、また壁がガラス張りで見える化されたことで、学生間のよい刺激になっているのではないかと思います。学生にとって活気に満ちた学生生活を送れる学び舎になってくれることを願っています。

新キャンパス整備計画では、今年には旧本館の解体で時間を費やしますが、その後に体育館やアニマルセンターも建設予定です。新キャンパス整備計画は物価上昇の影響で、建設資材の高騰や職人さんの人件費アップなどで予想以上のコストがかかっています。限りある資源の中で最大限良いものを作れるよう頑張りますので、皆さんも協力してください。よろしく願います。

また、看護大学も今年、開学10年目に突入します。開学当初の勢いを10年間維持していただいたということがとても有難いことで嬉しく思っています。教職員の皆様には感謝申し上げます。更なる10年、20年へとこの勢いのままに走り続けるように、どうか皆さん協力していただきたいと思えます。

それでは、本年の重点項目を述べます。

まず、「教育の質の向上」として

学修成果の評価の方針(アセスメント・ポリシー)等に基づく内部
質保証活動を実践し、教育の更なる充実を図る。歯科大学は国家試
験の新卒合格者数の増加を目指す。看護大学及び短期大学は国家
試験の全員合格を目指す。

第二に「研究の質の向上」として

全学的独自色(研究ブランド)を構築し、研究を活性化させると
もに、学部学生、大学院生の研究マインドの醸成を図るため、口腔医
学研究センターを活用する。また、健全な研究活動を推進するため、
引き続き研究倫理教育を実施する。

第三に「学生の受け入れ」として

口腔医療、口腔保健、看護を志向する意欲ある優秀な学生を確保
するため、各種データを継続して収集し、各大学の強みを分析する
とともに、受験者増加に資する広報活動を実施する。

第四に「社会との連携・貢献」として

安全・安心で高度な医療を提供し、地域の医療・健康維持に貢献
するほか、自治体や医療・保健・福祉等の職能団体との連携による社
会貢献活動を更に活発化させる。

第五に「組織運営」として

教職員の能力及び資質向上に資する研修を行い、教育研究活動の
活性化及び各大学・施設運営の効率化を推進する。歯科大学は歯学
教育認証評価の受審に向け、万全を期す。

最後に「財務・施設整備」として

本学園の安定した財政基盤を確立するため、各大学は入学定員を
充足させ、医科歯科総合病院、介護老人保健施設は収支均衡を図
る。財務状況を踏まえ、新キャンパス整備計画2期工事(新体育館・
アニマルセンター建設)の準備を進める。

以上を重点項目としたいと思います。

法人役員と教職員の皆さんが同じ方向にむかってこの重点項目
に取り組むことが大切なことだと思っています。

最後になりますが、本学にとっても、皆さんにとっても、今年の干
支の意味する「勢いとエネルギーに満ちあふれ、活動的な一年」にな
ることを祈念して年頭の挨拶といたします。ちなみに私も「うま」
年生まれで、今年は私の年です！福岡学園の更なる発展のために、一
生懸命頑張りたいと思っておりますので、皆さん何卒よろしくお願
いいたします。



語らいテラス

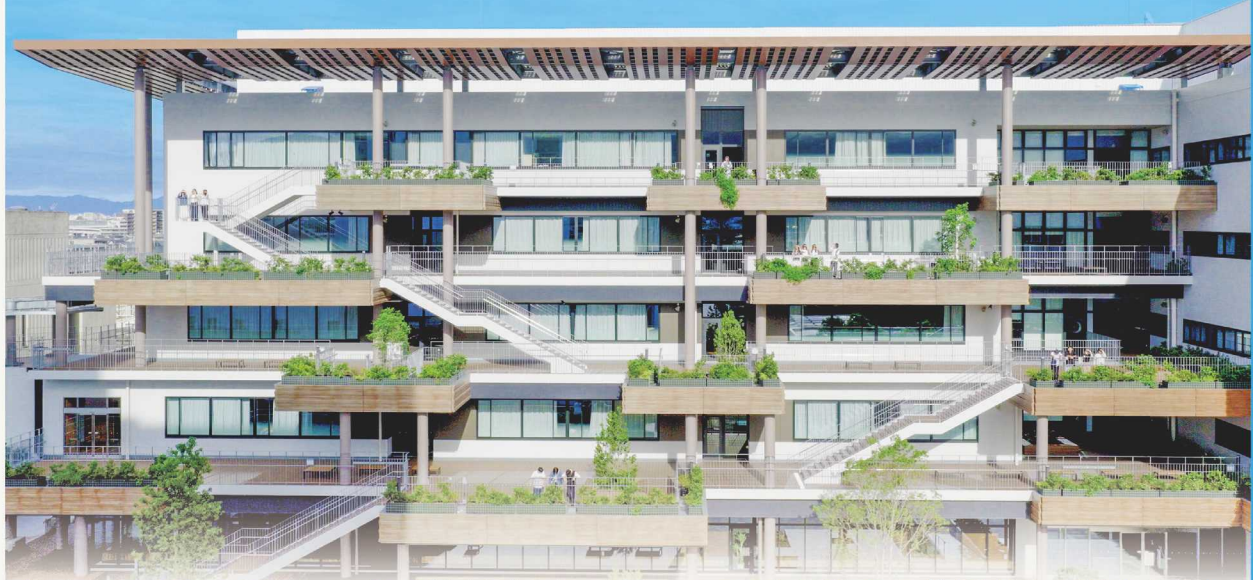

新本館で迎える新しい一年が始まりました。語らいテラスなど学内の共用部をご紹介します。



旧校舎 9階建ての学び舎は今年解体予定です。



福岡歯科大学
同窓会寄贈品

1階エレベーター
ホール



福岡医療短期大学
同窓会瑞樹会
寄贈品

5階エレベーター
ホール



図書館 ガラス張りで明るく開放的な図書館は、勉強に集中しやすいように資料を広げて学修できる机、蔵書閲覧コーナーなど学修環境が整いました。



研究棟1階へ移った部室 MA部、ESS部、DTP部の部屋があります。



学生ホール



口腔医学研究センター 3～5階に5つの研究室がある本センターは、研究機器が揃い充実した研究環境を備えました。



Campus TOPIX

ヨット部が株式会社モリタ様より表彰

福岡歯科大学ヨット部が第57回全日本歯科学学生総合体育大会において優勝した功績として、株式会社モリタ様より表彰されました。

表彰式では株式会社モリタ福岡支店長の那須村 雅士様より祝いの言葉が贈られ、記念の楯と副賞が授与されました。表彰を受け、ヨット部を代表して山下 伶太さん（口腔歯学部第4学年）がお礼の言葉を述べるとともに、「来年も良い結果を残せるようにがんばっていこうと思いますので応援よろしくお願いたします」と決意を新たにしました。



福岡歯科大学

参加者 52名

内容

入学者選抜試験の説明、
歯科医師体験・施設見学、
個別進学相談・在学生相談



福岡医療短期大学

参加者 28名

内容

入学者選抜試験の説明、
歯科衛生士の業務につ
いての説明、施設見学、
歯科衛生士体験など



福岡学園の取り組みをご紹介します！

Campus News

福岡歯科大学と福岡医療短期大学が 学園祭と同日にオープンキャンパスを開催

2025年10月25日、福岡歯科大学・福岡医療短期大学でオープンキャンパスが開催され、合計80名の方にご参加いただきました。各大学の特色を活かしたプログラムを体験した高校生や保護者からは参加して良かったと喜びの声が寄せられました。

Campus News

第18回 健康まるごと 福岡学園 開催



学園祭「田の歯科祭」



2025年10月25日、26日の2日間、福岡学園の総合イベント「健康まるごと福岡学園」が開催されました。

学生主体の学園祭「田の歯科祭」では、模擬店の出店やステージイベントが行われました。地域の子どもたちによる和太鼓やダンス、学生のミュージックライブに加え、お笑いコンビ「コロコロチキチキペッパーズ」の登場するお笑いライブで盛り上がりました。

50周年記念講堂では、大学教員主体のイベント「からだの科学展」において、各分野教員による展示や科学体験型ブースが出展されました。福岡医療短期大学による「地域とつながる口腔ケア」では、来場された地域住民の方々にクイズを通して「お口の健康」を考えてもらう歯ツピークイズや歯磨き指導により簡単に行われました。医科歯科総合病院の医師による「医科ミニ講座」では、身近な病気などをテーマにした

看護大企画

看護のせかい



からだの科学展



医科ミニ講座



学園祭「田の齒科祭」



キャンパスニュース

講演と無料相談が行われました。

【歯科無料相談】では、福岡歯科大学の学生が受付し、医科歯科総合病院の歯科医師がお口の疑問や不安に答える相談ブースを設けました。

福岡看護大学のイベント「**看護のせかい**」において、骨密度測定や血圧測定の実施のほか、eスポーツ、子育て支援相談、応急救護・心肺蘇生体験、バザーなど盛りだくさんの催しが行われました。

介護老人保健施設サンシャインシティと特別養護老人ホームサンシャインプラザでは**【介護施設見学・介護無料相談】**を実施しました。

両日とも近隣の方々をはじめとする多くの方にご来場いただき、笑顔と活気あふれるイベントとなりました。

歯科無料相談



短大企画

「地域とつながる口腔ケア」



たくさんのご来場
ありがとうございました！



歯みがき教



公開講座

福岡歯科大学

2025年10月26日、学園祭の講演会イベントとして50周年記念講堂において公開講座が開催されました。「歯ぐきから始まる健康づくり」をテーマに、得能 智武先生（福岡歯科大学 総合医学講座 内科学分野・教授）には「生活習慣病を管理して健康寿命を伸ばしましょう」を、吉永 泰周先生（福岡歯科大学 口腔治療学講座 歯周病学分野・教授）には「まさか歯周病が心臓病につながるなんて!？」お口の健康があなたの命を守る」をご講演いただきました。



Campus News

福岡看護大学

2025年10月4日、福岡看護大学の101講義室において公開講座が開催されました。「めざそう！トリプルハッピー子育て」をテーマに、田出 美紀先生（福岡看護大学 母性看護学分野・教授）、中西 真美子先生（福岡看護大学 母性看護学分野・講師）、緒方 裕美先生（福岡看護大学 母性看護学分野・助教）にクイズを交えながら今どきの子育てについてご講演いただきました。



福岡医療短期大学

2025年10月19日、福岡医療短期大学4階401講義室において公開講座が開催されました。「防災を習慣に、備えから健康管理まで」をテーマに、樋口 勝規先生（福岡歯科大学 医科歯科総合病院副院長）、矢野 貴広氏（福岡市市民局防災・危機管理部地域防災課地域防災係長）、堀部 晴美先生（福岡医療短期大学 特任教授）にご講演いただきました。特別講演では、赤星 朋比古氏（九州大学医学研究院救急医学講座 座高度救命・災害医学分野 教授・九州大学病院救命救急センター長）に「災害時の医療支援と避難所の健康管理―腸内ケアを含めて―」をご講演いただきました。



3大学合同の 多職種連携演習を実施

福岡歯科大学、福岡看護大学、福岡医療短期大学は2025年9月26日から10月20日の期間中、6回にわたり多職種連携演習を合同で実施しました。この演習で、学生たちは、多職種連携に関する意識向上を目指して、高齢者への対応に必要な身体介護の基本的なスキルや歩行介助・口腔ケアなどの基本的な介護技法の実習およびケースベースドラーニング手法を用いた病院・周術期・終末期・在宅・精神疾患の5症例のケースプレゼンテーションを通じて、それぞれの視点から要介護者へのチーム介護や多職種連携の在り方について理解を深めていました。



第52回福岡歯科大学 学会総会・学術大会を開催

2025年12月14日、第52回福岡歯科大学学会総会・学術大会(大会長 福岡歯科大学総合歯科学分野 米田 雅裕教授)が50周年記念講堂において開催されました。メインテーマに「痛みを科学する」からの痛み、こころの痛み」を掲げて対面で開催された今学会はシンポジウム、ポスター討論のほか、小松 文成氏(藤田医科大学ばんだね病院脳神経外科教授)による「三叉神経痛の最新知見と歯科-脳神経外科医療連携」と題した基調講演、上月 豊久氏(前駐ロシア日本国特命全権大使・千葉工業大学特別教授・東海大学特任教授兼平和戦略国際研究所所長)による「ロシア情勢とウクライナ戦争の行方」と題した特別講演などが行われました。

学会賞表彰式も開催され、今回の学会賞には中村 友紀氏(福岡歯科大学 冠橋義歯学分野 大学院生)と柏村 忠宏氏(福岡歯科大学 口腔インプラント学分野 大学院生)が選ばれました。



キャンパスニュース

Campus News

福岡医療短期大学チームが ミャンマーにて医科歯科医療支援

— 専攻科生3名参加 —

2025年11月30日から12月7日まで、田口智章福岡医療短期大学長（常務理事）、高木未沙稀助教、専攻科生3名（鶴田美咲さん、松崎紋実さん、湯浅さくらさん）らがヤンゴンの小児医療専門施設や養育施設にて、特定非営利活動法人ジャパンハートの事業およびボランティア活動として医療支援を実施しました。

ジャパンハートは今後、小児医療施設内に口唇口蓋裂総合治療センター（仮称）の設立を視野にいられており、開発途上国での福岡医療短期大学チームによる歯科の活動は期待が大きく、今回で4回目になります（表）。

歯科チームは、現地の歯科医師とともに、病棟の外科疾患や小児がんの患児の口腔内診査と口腔ケアの指導、養育施設にて口腔内診査、集団歯科保健指導（図1）、フッ素塗布など合計200名の子どもたちへ実施し、口腔ケアの重要性を広く伝えました。

外科チームは7回目で、短大学長と林田信太郎医師（熊本労災病院外科部長）の2名で10例のメジャー手術（胆道閉鎖3例、胆道拡張症4例、肝芽腫3例）を現地の小児外科医を指導しながら実施しました。今回も学生や外科医師への講義や術前カンファレンス、術後回診、肝移植術後診察を行い人材育成にも努めました。特記すべきは化学療法を10クール行っても肝門部に浸潤が残る肝芽腫の難症例について、完全切除・門脈再建することができた手術です。今回これを現地の小児外科教授、小児外科医の合計4人で完遂し（図2）さらに絆を強くすることができました。今後は胆道閉鎖症の早期診断・早期手術のために3か月に1度、手術参加できる体制を検討していく予定です。

表 ミャンマー医科歯科医療支援活動

(医科第7回目)手術10例 外科チーム(田口、林田)		(歯科第4回目)歯科対象者 延べ333名 歯科チーム(高木、専攻科学生:鶴田、松崎、湯浅)
11/30	1140福岡ーバンコクーヤンゴン1800	
12/6	1900 ヤンゴンーバンコクー福岡12/7 0800	
12/1	術前カンファレンス、術前診察、超音波検査 13例中10例手術可能症例選択 肝移植術後患者3名症例検討	術前カンファレンス参加、術前口腔内診査(10名) 肝移植術後患者口腔内診査・フッ素塗布(3名)
12/2	手術:肝未分化肉腫1例(右葉)、 胆道拡張症2例、胆道閉鎖1例	外科病棟:口腔内診査、歯磨き指導(50名) 集団歯科指導5回
12/3	手術:肝芽腫1例(右3区域+門脈合併切除)、 胆道閉鎖1例	血液腫瘍病棟:口腔内診査、歯磨き指導(30名) 集団歯科指導2回
12/4	外科病棟回診、画像供覧 田口講義(胆道閉鎖症ガイドライン) 林田講義(門脈切除再建法) 午後ドリームトレイン見学	外科病棟回診とフォローアップ・外科講義参加 ドリームトレイン:歯科健診15歳以上(30名)、 集団歯科指導15歳未満(60名)
12/5	手術:肝芽腫1例(左葉)、胆道閉鎖1例、 胆道拡張症2例	外科手術見学:胆道閉鎖、肝芽腫 ドリームトレイン:集団歯科指導15歳以上(60名) 歯科健診15歳以上(30名)
12/6	術後病棟回診	ドリームトレイン:歯科健診・フッ素塗布15歳未満(60名)



図2 肝右3区域切除+門脈切除・再建
(ミャンマー外科チームとともに)



図1 集団歯科保健指導(Dream Trainにて)

次郎丸中学校の職業体験、 田村小学校の学校見学

2025年10月1日、福岡歯科大学・福岡看護大学・福岡医療短期大学で、次郎丸中学校の生徒が職場体験を行いました。生徒たちには各大学での体験講義・見学を通して、歯科医師・看護師・歯科衛生士の職業をより身近に感じてもらい、医療・福祉の仕事に対する理解を深めていただきました。

また、2025年11月5日には田村小学校の児童が「まちたんけん」ツアーの一環で福岡看護大学を見学しました。児童たちは実習室を見学したり、看護師に関する疑問を教員に聞いたりしました。



「デンタルフェア2025」 に参加

2025年11月9日、ららぽーと福岡において「デンタルフェア2025」（福岡市歯科医師会主催）が開催され、生涯にわたる口腔の健康保持増進に寄与するための啓発イベントを実施しました。福岡歯科大学からはスタッフ9名が参加し、

口臭・禁煙、口腔外科（がん）、歯周病、小児歯科、矯正歯科の相談コーナーに分かれて、88名の参加者のお口に関する悩みに丁寧に回答しました。親子連れから高齢者まで多くの方が来場され、市民の口腔の健康に対する関心の高さがうかがえました。



キャンパスニュース

口腔医学研究センター シンポジウム2025を開催

2025年12月8日、福岡歯科大学203講義室において「口腔医学研究センターシンポジウム2025」が開催されました。「新装なった口腔医学研究センターでは今」をテーマとして、口腔医学研究センター長の平田雅人教授の挨拶に続き新本館に設置している口腔医学研究センター1、5ならびに別棟の研究棟にあるセンターの計6センターに所属する教員（代表）からそれぞれのセンターに設置の設備・備品（全員が使用可能）の紹介と先駆的な研究発表が行われました。参加者は各講演について興味深い様子で聞き入っており、活発な質疑応答や意見交換が交わされました。



小笠原誠一氏が 令和7年秋の叙勲受章



小笠原 誠一氏

令和7年秋の叙勲において、福岡歯科大学卒業生（1期生）の小笠原誠一氏が永年にわたる学校保健功勞により「瑞宝双光章」を受章されました。

小笠原氏は、佐賀県大町町立小中一貫校大町ひじり学園の学校歯科医として40年にわたり、児童の歯や口腔を通して健康の保持増進に尽力してきた功績を認められ令和6年に文部科学大臣から「学校保健及び学校安全表彰」をお受けになるなど、学校保健および学校安全の普及と向上に尽力し多大な成果を残されています。

令和7年度 歯科保健事業功勞者表彰



久恒 敦司氏

黒木 康夫氏

原田 孝昭氏

第46回全国歯科保健大会の令和7年度歯科保健事業功勞者表彰において、本学卒業生（12期生）で八幡歯科医師会会長の原田孝昭氏が厚生労働大臣賞を、本学卒業生（6期生）で福岡歯科大学同窓会副会長の黒木康夫氏と本学卒業生（18期生）の久恒敦司氏が日本歯科医師会会長表彰をお受けになりました。

教員紹介

《福岡歯科大学》



● 歯周病学分野
教授
吉永 泰周

〔略歴〕長崎大学歯学部歯学科卒。同大学院医歯薬学総合研究科医療科学専攻博士課程修了。同大学院医歯薬学総合研究科歯周病学分野助教、同病院歯周病治療室講師、福岡歯科大学口腔治療学講座歯周病学分野准教授を経て、2025年10月1日、同分野教授に昇任。博士（歯学）。



● 口腔インプラント学分野
教授
加倉 加恵

〔略歴〕福岡歯科大学歯学部歯学科卒。同大学院歯学部歯学研究科歯学専攻博士課程（口腔インプラント学）修了。福岡歯科大学咬合修復学講座口腔インプラント学分野准教授を経て、2025年10月1日、同分野教授に昇任。博士（歯学）。



● 教育支援・教学IR室
教授
丸田 道人

〔略歴〕九州大学歯学部卒。同大学院歯学部修了。同大学にて学術研究員、助教を経て、2011年より福岡歯科大学歯科医療工学講座生体工学分野講師、2019年より同分野准教授を経て、2025年12月1日、教育支援・教学IR室教授に昇任。博士（歯学）。



● 病態構造学分野
准教授
吉本 尚平

〔略歴〕九州大学歯学部卒。同大学院歯学部歯学専攻博士課程修了（全身管理歯科学講座より口腔細胞工学教室へ出向）。2016年より福岡歯科大学生体構造学講座病態構造学分野助教、2020年より同分野講師を経て、2026年1月1日、同分野准教授に昇任。博士（歯学）。



● 感染生物学分野
講師
豊永 憲司

〔略歴〕京都工芸繊維大学繊維学部応用生物学科卒。九州大学院医学系学府医学専攻博士課程修了。同大学生体防御医学研究所および鹿児島大学大学院歯学総合研究科にて日本学術振興会特別研究員、大阪大学微生物病研究所にて特任研究員および特任助教、2021年より福岡歯科大学機能生物学講座感染生物学分野助教を経て、2026年1月1日、同分野講師に昇任。博士（医学）。



松浦 正朗氏

福岡歯科大学の松浦正朗名誉教授が2025年9月12日逝去されました。同氏は1998年11月に同大学で口腔インプラント学分野教授に就任後、同大学医科歯科総合病院長、同大学口腔医療センター初代センター長、学校法人福岡学園理事・評議員として尽力され2016年に同大学名誉教授の称号を授与されました。享年79歳。謹んでご冥福をお祈りいたします。

充実した日々、
いろいろ!!

EVENT REPORT

学 園 行 事

学園の様々な
出来事を
ピックアップして
ご紹介!

EVENTS RECORD

イベントレコード

2025年10月

- ▶4日 看護大公開講座
- ▶9日 献体者慰霊祭
病診連携の会
- ▶16日 実験動物慰霊祭
- ▶19日 公開講座
- ▶25日 オープンキャンパス
- ▶25日・26日 オープンキャンパス
- ▶25日・26日 健康まるごと福岡学園
- ▶26日 公開講座

2025年11月

- ▶1日 オープンキャンパス

2025年12月

- ▶13日 オープンキャンパス
- ▶26日 年末挨拶

2026年1月

- ▶5日 年頭挨拶
- ▶24日 オープンキャンパス
- ▶31日 第119回歯科医師国家試験

EVENTS CALENDAR

イベントカレンダー

2026年2月

- ▶1日 第119回歯科医師国家試験
- ▶4日 共用試験CBT
- ▶7日 共用試験OSCE
- ▶13日 第112回保健師国家試験
- ▶15日 第115回看護師国家試験

2026年3月

- ▶1日 第35回歯科衛生士国家試験
- ▶5日 卒業式
- ▶6日 卒業式
- ▶7日 卒業式
- ▶16日 第119回歯科医師国家試験合格発表
- ▶24日 第112回保健師国家試験合格発表
- ▶24日 第115回看護師国家試験合格発表
- ▶25日 オープンキャンパス
- ▶26日 第35回歯科衛生士国家試験合格発表

2026年4月

- ▶3日 入学式
- ▶4日 入学式
- ▶7日 入学式

福岡歯科大学 福岡看護大学 福岡医療短期大学



実験動物慰霊祭



献体者慰霊祭



病診連携の会



学園防災訓練

NEWS 恒例の餅つきを開催

2025年12月26日、レストラン TOMATOにおいて、毎年恒例となっている餅つきを行いました。役員・教職員・ぺんぎん保育園の園児など約200名が参加し、準備していた豚汁ともち米25kg分のつきたての餅を小豆あんやきなこ、大根おろしとともに味わいながら、親睦を深めました。



どんな先生？

こんな先生！



福岡歯科大学
咬合修復学講座口腔
インプラント学分野
谷口 祐介 講師



同窓会だより

同窓生
からの
手紙

歯科大

第77回九州歯科医学大会に伴う 福岡歯科大学同窓会懇親会

牧野 正敬氏(25期生)

令和7年10月25日(土)に「グランドハイアット福岡」で行われ、280名が参加しました。九州歯科医学大会は九州各県歯科医師会の持ち回りで開催され、今年は福岡県の担当で毎年この学会に合わせて各歯科大学の同窓会が開かれています。

主催の福岡歯科大学同窓会福岡県地区会持山会長の挨拶の後、来賓の水田理事長、高橋学長、吉永同窓会会長、比嘉前参議院議員、江里福岡県歯科医師会会長よりご挨拶をいただきました。その後、都築副病院長の乾杯で宴が始まりました。音楽全般を1期の升井一朗先生が所属される「ザ・ドクターズ」というジャズバンドにお願いし、すばらしい音で大いに盛り上げていただきました。

同日に行われていたどの歯科大学同窓会より多くの人数が参加したと聞き及んでいます。福岡歯科大学同窓会の結束が大いに示されたのではないのでしょうか。次年度は大分県開催です。また多くの同窓生に会えることを楽しみに日々の診療を頑張りたいと思います。

福岡県地区会専務理事 牧野 正敬記



学術報告

歯科大

ピカピカ新本館での 経営研修会

中田 宏氏(13期生)

令和7年10月26日(日)本学新本館201教室にて同窓会主催の経営研修会を開催致しました。講師に本学同窓会長 吉永修先生、同窓会学術委員 園田 晋平先生、熊本県同窓会専務 林 昭宏先生に「歯科医院経営に新提案」と題し1. 医業収入増への提案 2. 訪問診療の提案について自院の経営状況等を交えながら医院経営の方針、今後の目標、現況の改善策等を丁寧にご講演頂きました。現在開業している先生、これから開業を予定している先生にとっては大変参考になる有意義な講演会でした。

前日には九地連福岡大会での福岡県同窓会懇親会が開催されたこともあり各地から同窓生38名の参加がありました。

大好評の評価をいただきましたので第2弾を企画致しますので宜しくお願い致します。

尚、部活OB会から5名以上参加の、OB会支援金給付についてはワングル同好会OB会のみでした。この制度に奮ってご活用いただければ幸いです。

福岡歯科大学同窓会 総務常務理事

中田 宏記





歯科医院開業のお知らせ

山下真司氏(30期生)

皆様こんにちは。30期の山下です。この度、11月に福岡県八女市にて新規開業いたしました。

医院の隣には図書館や公園があり、緑豊かな景観に恵まれています。周囲には小学校や幼稚園もあり、のどかな地域です。

八女市は、伝統的な町並みが残り、歴史的な趣を感じられる街です。全国的に知られる八女茶や、仏壇・提灯といった伝統工芸も盛んで、文化の香り豊かな土地でもあります。

開院から1か月が経過いたしました。内覧会を行わずにスタートしたため、当初は集患について危惧しておりましたが、少しずつ患者様にこ来院いただけるようになり、少し安心しております。

今後とも、自分のペースで診察にあたり、地域の皆様の口腔衛生向上に努めてまいります。

お近くにお越しの際は、ぜひお気軽にお立ち寄りください。末永く皆さまのご指導ご鞭撻を賜りますようお願い申し上げます。

八女公園おとな子ども歯科
院長 山下真司



大人の娯楽

今田圭二氏(21期生)

21期生の今田圭二です。皆さんは「ご趣味は」と聞かれて、すぐ答えることが出来ますか？私はすぐに「ゴルフです！」と答えます。大人でしよ！

とってもヘタなんですすがそう答えます。キャリアは中学2年の時親父に連れられ近所の打ちっぱなしに行つたのが最初なので、かれこれ40年弱ですか。一向に上手くなりません。

練習はほぼ行かない、朝は早い、ボールは無くなる、ルールを知らず周りに怒られる、休日に出かける際の嫁子どもの視線が痛いなど。これを読んで頷いた先生！握手させて下さい！ホントそうですよね。

でも何でしょう。大自然の中で1打に歓喜したり、バカ話したり、終わって酒飲みながらゴルフ談議に花を咲かせたり、人を褒めたりけなしたり。日々の診療の疲れを明日の活力にできるそんな大人の娯楽を健康的に楽しみたいと思います。

皆さん娯楽ありますか？



新しい学び・
人・キャンパス、
福岡看護大学の
魅力をご紹介します!



#34

看護大学 だより

看護のせかい — バザー初開催☆

地域在宅看護部門 公衆衛生看護学分野助教

基礎・基礎看護部門 基礎看護学分野助教

寒水 章納
加峯 奈々

今年度の健康まるごと福岡学園「看護のせかい」では、初めての試みとしてバザーを実施しました。ご存じの通り、世界ではSDGs(持続可能な開発目標)が掲げられ、17の目標のうち12番目では「つくる責任 つかう責任」の内容が明記されています。つまり、ゴミを減らし、再利用し、資源化することが促進されています。

本学はすでにSDGsに関する多くの取り組みを行っています。地域の方々と触れ合う機会でも健康まるごと福岡学園の企画においても何か貢献できないかと考えました。またバザーの楽しいイベントを通して、地域の方々との交流を深めたい思いもありました。品物の管理や値札付けは大変な作業となりましたが、教職員からまだ充分に活用できる品物を募った結果、300点以上が集まりました。

当日は、ご家族連れやお一人であられた方など、多くの方が思い思いに品物を



選ばれ、その楽しそうな様子に運営側も温かい気持ちになりました。特に絵本や雑貨の前では、子どもたちが目を輝かせてお気に入りの品を探すが印象的でした。

なお、売り上げは地域の子どものために寄付させていただく予定です。今年度の経験を活かし、次年度もバザーを通してSDGsの輪、そして地域の輪を広げていきたいと思えます。

From Student / 学生からのメッセージ

1杯のご褒美

福岡歯科大学 第5学年 梶原優希



今年度も多くの方々を支えられ、無事に田の歯科祭を開催できました。ご協力いただいた教職員・地域の皆さま、学生の皆さんに心より感謝申し上げます。3・4年時に

続き実行委員として関わり、今年は委員長として、人に任せることの難しさと重要性を強く実感しました。

最高学年が自分1人だったため、来年度につながる体制づくりを意識し、役割分担とリーダー配置を行い、後輩が主体的に動ける環境づくりに努めました。大雨により当日の運営は大きく乱れましたが、ビンゴ大会は告知内容を尊重し予定通り開催し、限られたスペースの中で安全確保に尽力しました。

実行委員長として最終判断の責任を負う経験は、将来歯科医師として働く際のチーム連携や迅速な判断力にもつながる貴重な学びとなりました。全力で駆け抜けた後の一杯のビールは格別で、努力が報われた瞬間でした。田の歯科祭に関わってくださったすべての皆さまに深く感謝いたします。





辛夷

「白樺 青空 南風」と来たらその次に「こぶし咲く」と出てくるのは昭和生まれで終わろうか? ご存じの方も多いと思うが、古びたコートに使い込まれた手提げトランクの出で立ちで千昌夫が歌った1977年のヒット曲「北国の春」はこう始まる。

コブシ(辛夷、Magnolia kobus)は学名のMagnoliaが示すようにモクレン科モクレン属の落葉高木で、サクラより前の早春に白い大きな花で春を告げる。ただし街路樹でもよく見かける同属のハクモクレン(Magnolia denudata)も同時期に咲くため区別が付きにくい。ハクモクレンの花びらに見えるものが9枚なのに対して、コブシは6枚で、花はやや小ぶり。名前の由来は、蕾が子供の握りこぶしに似ているからだという。

岩手県出身の千昌夫の東北弁が印象的だったことから、コブシは東北の花だろうと思込んでいた。ところが数年前に糸島の山中に群生しているのを見つけて驚いた。調べてみるとコブシの分布は北海道、東海地方を除く本州、九州の一部、済州島とほぼ日本全国に広がっていた。私がコブシになじみがなかったのは、出身が愛知県だから。しかし、コブシが東海に広がらなかったのはなぜ?

(内藤 徹)

編集後記

正月に新しい校舎を歩いていると、これまでと違った躍動感が感じられました。光と緑あふれるキャンパスの影響が、今年は何かがいいことがありそうという、ポジティブな気持ちになります。皆様にとって素晴らしい一年になるよう祈念しております。今回もNew Sophiaには楽しい話題が満載です。ゆっくりとお楽しみください。

(米田 雅裕)



学んでほしい

多くのことを

介護の授業を通じて

短大 VOICES #34



講師 秋竹 純

こんにちは。福岡医療短期大学 歯科衛生学科に所属している秋竹 純と申します。保健福祉学科閉校後は歯科衛生士教育に軸を移し早5年目に入りました。現在も、介護系の授業を引続き担当し、要介護高齢者と接する上で心構えや、基本的な介護技術

の習得ができるよう微力ながら学生教育に携わっています。社会で働けば必ず要介護高齢者との接点がある時代ですよね。その時の役に立てるよう将来のことをイメージしつつ、場面を想定しながら介護の授業を行っています。介護施設での実習時は学生が完

全アウェイ状態でかなり緊張しているため、楽しくかつ充実した実習となるよう、私も職員の方と一緒に介護に入りつつ、学生のサポートを行うのが毎年とても楽しく感じています。

所属する学科は変わりましたが、短大の3年間はあつという間ですね。昨年、今年と3年生の担任となり、日に日に遅しくなっていく学生を見守りつつ、卒業と国家試験合格に向けて最後まで頑張れるよう、私も全力でバックアップしたいと思います。

お知らせ
INFORMATION

入学者選抜日程

福岡歯科大学

区分	一般選抜 A日程	大学入学 共通テスト 利用選抜1期	一般選抜 B日程	大学入学 共通テスト 利用選抜2期	総合型 選抜2期	大学入学 共通テスト 利用選抜3期	一般選抜 C日程
	※併願可 大阪試験場設置		※併願可				
募集人員	約45名	約5名	約15名	約5名	約3名	約3名	約2名
出願受付 期間	R8.1.5(月)～1.26(月)		R8.2.9(月)～3.2(月)		R8.3.2(月)～3.16(月)		
試験日	R8.2.3(火)		R8.3.5(木)		R8.3.20(金・祝)		
合格発表日	R8.2.4(水)		R8.3.6(金)		R8.3.23(月)		

福岡歯科大学大学院

区分	【二次募集】	【三次募集】
募集人員	若干名	若干名
出願受付 期間	R8.1.5(月)～ R8.1.14(水)	R8.2.18(水)～ R8.3.4(水)
試験日	R8.1.16(金)	R8.3.6(金)
合格発表日	R8.2.3(火)	R8.3.24(火)

問合せ先

福岡歯科大学学務課入試係
〒814-0193 福岡市早良区田村2-15-1
TEL.092-801-1885(直通) FAX.092-801-0427
●ホームページURL <https://d.fdcnet.ac.jp/>
●E-mail nyushi@fdcnet.ac.jp



入試出願は
こちら

福岡看護大学

区分	一般選抜 前期日程 沖縄試験場設置	大学入学 共通テスト 利用選抜1期	一般選抜 後期日程	大学入学 共通テスト 利用選抜II期
募集人員	約40名	約5名	約5名	若干名
出願受付 期間	R8.1.5(月)～30(金)		R8.2.5(木)～25(水)	
試験日	R8.2.7(土)	大学独自の試験は 課さない	R8.3.4(水)	大学独自の試験は 課さない
合格発表日	R8.2.16(月)		R8.3.17(火)	

福岡看護大学大学院

区分	一般入試・ 社会人入試 (前期)	一般入試・ 社会人入試 (後期)
募集人員	約5名	
出願受付 期間	11.10(月) ～11.18(火)	R8.1.5(月) ～1.13(火)
試験日	11.25(火)	R8.1.20(火)
合格発表日	12.1(月)	R8.1.26(月)

問合せ先

福岡看護大学事務課
〒814-0193 福岡市早良区田村2-15-1
TEL.092-801-0486(直通) FAX.092-801-0412
●ホームページURL <https://n.fdcnet.ac.jp/>
●E-mail knyushi@fdcnet.ac.jp



入試出願は
こちら

福岡医療短期大学【歯科衛生学科】

区分	総合型選抜			社会人総合型選抜			一般選抜	
	V期	VI期	VII期	V期	VI期	VII期	A日程	B日程
募集人員	I～VII期 約37名			I～VII期 若干名			10名	3名
出願受付 期間	12.22(月) ～R8.1.8(木)	R8.1.30(金) ～R8.2.10(火)	R8.2.16(月) ～R8.3.11(水)	12.22(月) ～R8.1.8(木)	R8.1.30(金) ～R8.2.10(火)	R8.2.16(月) ～R8.3.11(水)	R8.1.9(金) ～R8.1.30(金)	R8.2.16(月) ～R8.3.11(水)
試験日	R8.1.10(土)	R8.2.13(金)	R8.3.13(金)	R8.1.10(土)	R8.2.13(金)	R8.3.13(金)	R8.2.3(火)	R8.3.13(金)
合格発表日	R8.1.15(木)	R8.2.19(木)	R8.3.19(木)	R8.1.15(木)	R8.2.19(木)	R8.3.19(木)	R8.2.9(月)	R8.3.19(木)

問合せ先

福岡医療短期大学入試係
〒814-0193 福岡市早良区田村2-15-1
TEL.092-801-0439(直通) FAX.092-801-4473
●ホームページURL <https://hs.fdcnet.ac.jp/>
●E-mail gakumuj@fdcnet.ac.jp



入試情報は
こちら

【注】総合型選抜・社会人総合型選抜については、希望により上記以外の日程で実施することがあります。総合型選抜・社会人総合型選抜については、募集人員充足状況により募集を終了する場合があります。詳細は入試係までお問合せください。